

Výroční zpráva za rok 2015

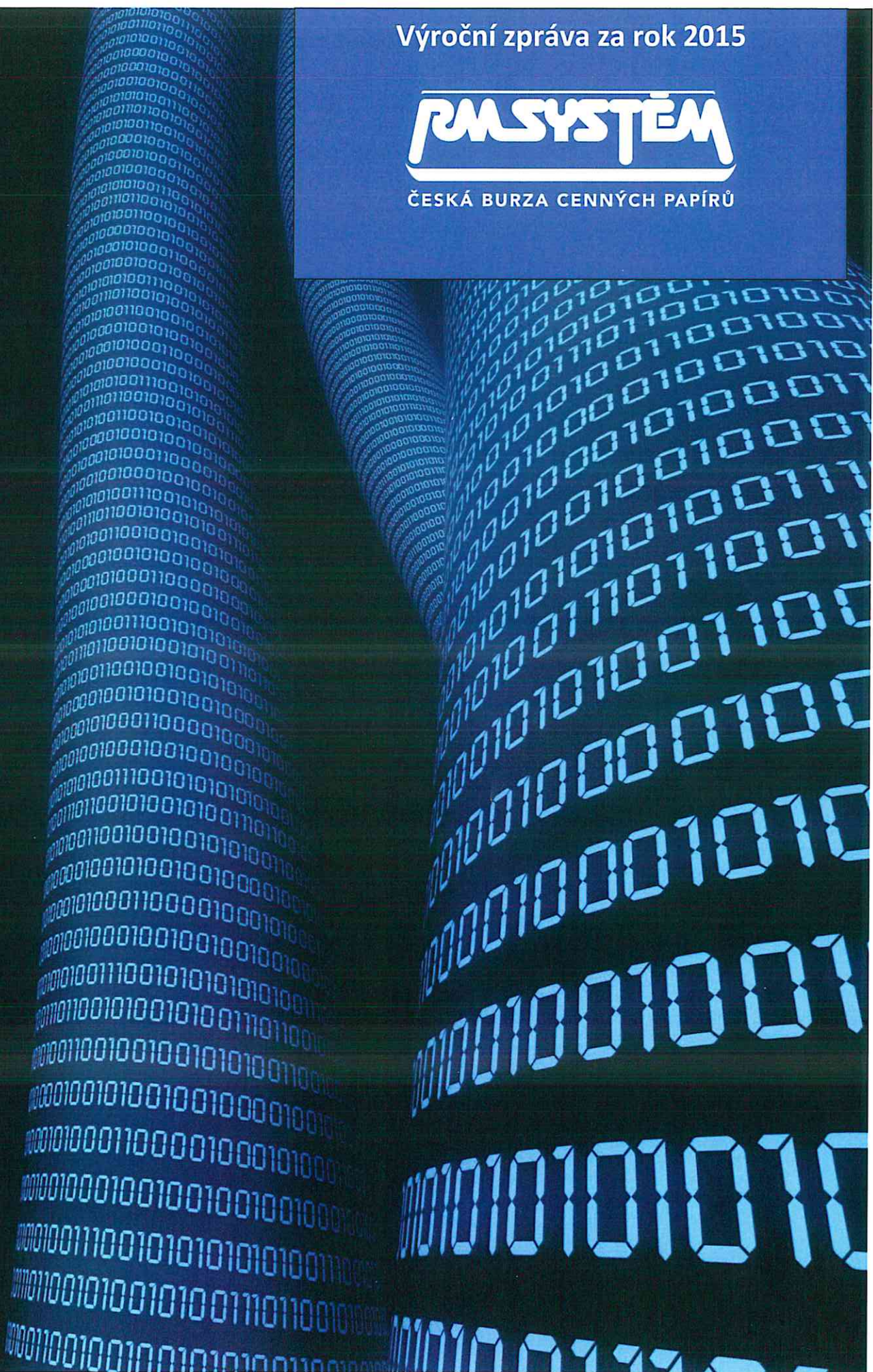

ČESKÁ BURZA CENNÝCH PAPÍRŮ



OBSAH

1. Úvodní slovo
2. Profil společnosti
3. Základní údaje o společnosti
4. Zpráva o podnikatelské činnosti a stavu majetku společnosti
5. Aktivity v oblasti výzkumu a vývoje, ochrany životního prostředí a pracovněprávních vztahů
6. Organizační struktura společnosti
7. Zpráva dozorčí rady
8. Statutární orgány a vedení společnosti
9. Zpráva auditora
10. Účetní závěrka společnosti k 31. prosinci 2015
11. Kontaktní údaje
12. Zpráva o vztazích
13. Ostatní skutečnosti

1. ÚVODNÍ SLOVO

Vážené dámy, vážení pánové,

česká burza RM-SYSTÉM pokračovala v roce 2015 v působení jako akciový trh zaměřený především na drobné investory. Objem akciových obchodů se stabilizoval, když dosáhl celkové úrovně 4,015 mld. Kč. Počet instrumentů, se kterými bylo možné na burze obchodovat, se ve spolupráci se společností Fio banka, a.s. podařilo navýšit o nových sedm zahraničních emisí akcií, a to na 86 různých emisí. Počet obchodníků s cennými papíry a přímých účastníků s přístupem na RM-SYSTÉM byl ke konci roku dvacet tři.

Největšímu zájmu se v rámci obchodování tradičně těšily největší domácí společnosti. Emisí s nejvyšším dosaženým objemem obchodů byl ČEZ s 1,38 mld. Kč následovaný emisí ERSTE GROUP BANK AG s 764 mil. Kč. Index trhu zakončil rok na hodnotě 2081,18 a vykázal tak růst o 14,37 %.

Pilířem propagace investičních služeb byly i v roce 2015 vzdělávací semináře pořádané již tradičně ve spolupráci se společností Fio banka, a.s. V roce 2015 jsme v rámci bezplatného vzdělávacího projektu Škola investování, která je určena pro širokou laickou i odbornou veřejnost, realizovali 123 seminářů v 38 městech po celé České republice. Celkem se zúčastnilo čtyři tisíce posluchačů, pro které byly připraveny 3 témata určená úplným začátečníkům, ale i zkušeným investorům.

Kromě toho česká burza RM-SYSTÉM realizuje každoročně ve spolupráci s Fio bankou, a.s. projekt určený studentům vysokých škol a univerzit v Česku a na Slovensku, který má název Studentbroker. V rámci tohoto projektu se studenti učí, jak fungují kapitálové trhy ve skutečnosti, a to díky fiktivním investičním prostředkům v objemu 1 000 000 Kč, které mohou v průběhu semestru investovat do akcií v ČR, USA, Německu a Polsku a 50 000 USD, které mohou investovat do derivátů, v našem případě termínovaných kontraktů (anglicky futures contracts), jejichž podkladovými aktivy jsou například zlato, stříbro, ropa, kukuřice, pšenice, akciové indexy a další. V roce 2015 se projektu Studentbroker zúčastnilo 625 studentů, kteří dohromady podali více než 80 000 pokynů a reálně uzavřeli 14 000 obchodů. Výše zmíněnými aktivitami se snažíme zvyšovat finanční gramotnost veřejnosti a zpopularizovat obchodování s akciemi mezi studenty ekonomických oborů vysokých škol.

Ing. Jan Bláha, v.r.
ředitel pro strategii a marketing

2. PROFIL SPOLEČNOSTI

RM-SYSTÉM, česká burza cenných papírů a. s. (dále též „RM-SYSTÉM“) je organizátorem regulovaného trhu s cennými papíry a mnohostranného obchodního systému. Dále provozuje vypořádací systém SVYT. Licence byla společnosti udělena rozhodnutím ministerstva financí ČR ze dne 19. 3. 1993. Tato licence byla v plném rozsahu potvrzena Komisí pro cenné papíry dne 23. června 1999. Komise pro cenné papíry dne 30.6.2005 schválila, že toto povolení odpovídá zákonu č. 256/2004 Sb., o podnikání na kapitálovém trhu, § 200 odst. 5.

Dne 20. září 2002 obdržela společnost také povolení Komise pro cenné papíry k vypořádání obchodů s investičními instrumenty podle § 70b zákona č. 591/1992 Sb., o cenných papírech. Toto povolení doplňovalo oprávnění vyplývající pro mimoburzovní trh z § 54 zákona o cenných papírech v tom smyslu, že RM-SYSTÉM mohl vypořádat i neobchodní operace typu custody převodů, půjček investičních instrumentů uskutečněných mimo veřejný trh, repo operací, buy-sell (sell-buy) transakcí, technických převodů a prodejů zastavených investičních instrumentů. Komise pro cenné papíry schválila dne 9. 12. 2004, že toto povolení odpovídá zákonu č. 256/2004 Sb., o podnikání na kapitálovém trhu, § 200 odst. 7. V prosinci roku 2006 RM-SYSTÉM požádal Českou národní banku o rozšíření povolení k vypořádání obchodů o obchody uzavřené na trhu a o vedení samostatné evidence. Kladné rozhodnutí ČNB o rozšíření licence nabylo právní moci 26. února 2007. V červnu 2007 se RM-SYSTÉM stal členem Clearstream Bank Luxembourg, což mu umožnilo v samostatné evidenci RM-SYSTÉM evidovat a následně i na svém trhu obchodovat zahraniční cenné papíry.

Vzhledem k záměru rozšiřování spektra obchodovaných investičních nástrojů požádal RM-SYSTÉM v srpnu roku 2007 o rozšíření licence na obchodování a vypořádání derivátů, které jsou cennými papíry (warranty a pákové certifikáty). ČNB schválila žádost a tímto rozšířila povolení RM-SYSTÉM o možnost obchodování a vypořádání těchto investičních nástrojů. S nabytím účinnosti ustanovení MiFID a možnosti se domáhat jeho účinků k 31. 10. 2007, požádal RM-SYSTÉM Českou národní banku o změnu Pravidel obchodování, která mu výrazně umožnila rozšířit spektrum investičních nástrojů přijímaných na volný trh organizovaný RM-SYSTÉMem. V současné době je tak RM-SYSTÉM oprávněn organizovat trh a vypořádat veškeré pohledávky a závazky z obchodů s investičními nástroji uvedenými v § 3 odst. 1 písm. a), b) a d) pokud jsou cennými papíry.

Podkladem pro založení a provozování mimoburzovního trhu byl zákon č. 591/1992 Sb., o cenných papírech, ve znění jeho pozdějších změn a doplňků. Podle zákona č. 256/2004 Sb., o podnikání na kapitálovém trhu § 200 odst. 5 je povolení k organizování mimoburzovního trhu podle zákona č. 591/1992 Sb., povolením i podle nového zákona ve stejném rozsahu. RM-SYSTÉM upravil své postavení v souladu s ustanovením zákona č. 256/2004 Sb., o podnikání na kapitálovém trhu § 201 odst. 3 a 4 zákona o podnikání na kapitálovém trhu.

Do konce listopadu roku 2008 byl projekt mimoburzovního trhu založen na zákaznickém, resp. účastnickém principu, což znamená, že na trh mohli vstoupit jednotliví zákazníci bez jakéhokoliv zprostředkování. To však neznamenalo, že na trhu nenašli uplatnění i licencovaní obchodníci s cennými papíry. RM-SYSTÉM poskytoval této skupině zákazníků statut tzv. zvláštních zákazníků, jejichž působení na trhu se vyznačovalo řadou odlišností od běžných zákazníků. Statut zvláštního zákazníka mohl ovšem získat i nelicencovaný subjekt, pokud se rozhodl uzavřít se společností příslušnou smlouvu a mohl tak podávat obchodní pokyny jiným způsobem než prostřednictvím obchodního místa RM-S.

V souvislosti s novelou zákona č. 256/2004 Sb., o podnikání na kapitálovém trhu RM-SYSTÉM vydal od 1. prosince 2008 nová pravidla přístupu k obchodování na regulovaném trhu i mnohostranném obchodním systému, kterými stanovil nové požadavky na účastníky regulovaného trhu. Od 1. prosince 2008 tak zákazníci, kteří mají zájem obchodovat na regulovaném trhu nebo mnohostranném obchodním systému musejí využít služeb licencovaného obchodníka s cennými papíry, který má se společností uzavřenu smlouvu o přístupu na trh české burzy RM-SYSTÉM. Osoby, které však mají zájem o přímé obchodování na trhu RM-SYSTÉM a splňují podmínky stanovené pravidly přístupu, se po uzavření smlouvy o přístupu na trh České burzy mohou stát přímými účastníky trhu.

Regulovaný trh a mnohostranný obchodní systém, organizovaný společností RM-SYSTÉM, je řízen obchodními pokyny, podávanými v rámci kontinuálně probíhající aukce. Na trhu lze však provádět i obchodní operace na základě neanonymních pokynů, tedy tzv. přímé koupě a prodeje. Trh je plně elektronický, uzavírání obchodů probíhá v reálném čase s okamžitým vypořádáním. Samozřejmostí je poskytování informací z trhu v reálném čase ať již prostřednictvím obchodních aplikací nebo veřejné části webových stránek. Na vybraných cenných papírech působí tvůrci trhu, což zvyšuje jeho likviditu.

3. ZÁKLADNÍ ÚDAJE O SPOLEČNOSTI:

Obchodní firma:	RM-SYSTÉM, česká burza cenných papírů a. s.
Identifikační číslo:	471 16 404
Sídlo:	V Celnici 1028/10, 117 21 Praha 1, Nové Město
Předmět podnikání:	organizování regulovaného trhu, provozování vypořádacího systému, výroba, obchod a služby neuvedené v přílohách 1 až 3 živnostenského zákona
Den zápisu do obchodního rejstříku:	28. ledna 1993 v oddíle B, vložka 1867 v obchodním rejstříku u Městského soudu v Praze
Den udělení licence organizátora mimoburzovního trhu s cennými papíry:	19. března 1993
Potvrzení licence organizátora mimoburzovního trhu Komisí pro cenné papíry:	30. června 2005
Rozšíření licence organizátora mimoburzovního trhu o vybrané deriváty Českou národní bankou:	23. srpna 2007
Den udělení licence k vypořádání obchodů s investičními instrumenty:	20. září 2002
Potvrzení licence k vypořádání obchodů s investičními instrumenty Komisí pro cenné papíry:	14. prosince 2004
Rozšíření licence k vypořádání obchodů s investičními instrumenty Českou národní bankou:	26. února 2007
Základní právní normy:	zákon č. 256/2004 Sb., o podnikání na kapitálovém trhu, zákon č. 15/1998 Sb., o dohledu v oblasti kapitálového trhu, Pravidla obchodování

Základní kapitál:	30 000 000,- Kč
Jediný akcionář:	Fio banka, a.s. IČ: 618 58 374 sídlo V Celnici 1028/10, Praha 1, 117 21
Orgán dohledu:	Česká národní banka
Organizační složka:	Společnost nemá organizační složku podniku v zahraničí.

4. ZPRÁVA O PODNIKATELSKÉ ČINNOSTI A STAVU MAJETKU SPOLEČNOSTI

Rok 2015 byl z pohledu podnikatelské činnosti české burzy RM-SYSTÉM v mnohém obdobný letům předcházejícím. Cílem bylo pokusit se zastavit pokles objemu obchodů na trhu. A to se povedlo. Ve spolupráci s Fio bankou bylo na burzu uvedeno sedm nových akciových emisí zahraničních top emitentů. Jedná se o emise firmy Apple, největší společnosti obchodované na burzách, sociální síť Facebook a Twitter, přední technologickou firmu Alphabet (Google), Deutsche Bank, německou automobilku Daimler a společnost AVG, významného hráče na trhu s bezpečnostním softwarem s původem v České republice. Akcie lze obchodovat pokynem EasyClick, tedy zadávat nákupy a prodeje akcií ve standardizovaných násobcích počtu akcií v rámci tzv. EasyClick lotů. Jedná se o poplatkově nejvýhodnější možnost, jak obchodovat akcie v českých korunách v malých a středních objemech. Fio banka jakožto tvůrce trhu zajišťuje jeho likviditu. V rámci primární nabídky akcií byla na burzu přijata emise známého českého výrobce nápojů Kofola.

Dominantním obchodníkem na české burze RM-SYSTÉM zůstala i nadále mateřská společnost Fio banka, a.s., která je největším retailovým online brokerem v České republice. Spojení s mateřskou společností vytváří pro českou burzu RM-SYSTÉM dlouhodobě stabilní pozici.

Pro investory nabízela česká burza RM-SYSTÉM ke konci roku 61 akciových emisí, z toho 23 domácích a 38 zahraničních, o něž projeví investoři v uplynulém roce zvýšený zájem. Kromě akciových emisí trh disponoval rovněž nabídkou 25 domácích dluhopisů.

Objem obchodů realizovaných v roce 2015 dosáhl 4 mld. Kč, což znamenalo zastavení poklesu z let minulých.

Stejně jako v minulých letech se česká burza RM-SYSTÉM zaměřovala na drobné investory, zejména pak jejich vzdělávání v rámci projektů Škola investování a Studentbroker. V roce 2015 bylo ve spolupráci s Fio bankou realizováno 123 vzdělávacích seminářů, které proběhly v 38 městech celé České republiky za velkého zájmu veřejnosti. Projekt Studentbroker zaměřený na podporu investičních znalostí a zkušeností studentů vysokých a vyšších odborných škol se rozšířil v roce 2013 i za hranice do Slovenské republiky, kde se stal oblíbenou učební pomůckou studentů i v roce 2015. Zvyšování finanční gramotnosti veřejnosti je stěžejní pilíř strategie české burzy RM-SYSTÉM, který budeme i nadále podporovat.

Stav majetku společnosti vyplývá z účetní závěrky, která je součástí výroční zprávy společnosti RM-SYSTÉM, česká burza cenných papírů a.s.

5. AKTIVITY V OBLASTI VÝZKUMU A VÝVOJE, OCHRANY ŽIVOTNÍHO PROSTŘEDÍ A PRACOVNĚPRÁVNÍCH VZTAHŮ

Obchodní společnost RM-SYSTÉM, česká burza cenných papírů a.s. stejně jako v předchozích několika letech neposkytla ve sledovaném období do výzkumu a vývoje žádné finanční prostředky.

Z hlediska aktivit v oblasti životního prostředí společnost v rámci své podnikatelské činnosti dodržuje právní předpisy v oblasti nakládání s odpady. V historii nebyla obchodní společnosti RM-SYSTÉM, česká burza cenných papírů a.s. uložena žádná pokuta za nedodržení zákonných povinností v oblasti ochrany životního prostředí.

V oblasti pracovněprávních vztahů obchodní společnost RM-SYSTÉM, česká burza cenných papírů a.s. dodržuje veškeré pracovněprávní předpisy.

6. ORGANIZAČNÍ STRUKTURA SPOLEČNOSTI

Centrální pracoviště obchodní společnosti RM-SYSTÉM, česká burza cenných papírů a.s. je rozdělena na čtyři úseky, které řídí provozní ředitel, finanční ředitel, ředitel pro strategii a marketing a ředitel obchodní sítě. Odborní ředitelé jsou podřízeni řediteli společnosti.

ORGANIZAČNÍ STRUKTURA SPOLEČNOSTI PLATNÁ K 31. 12. 2015:

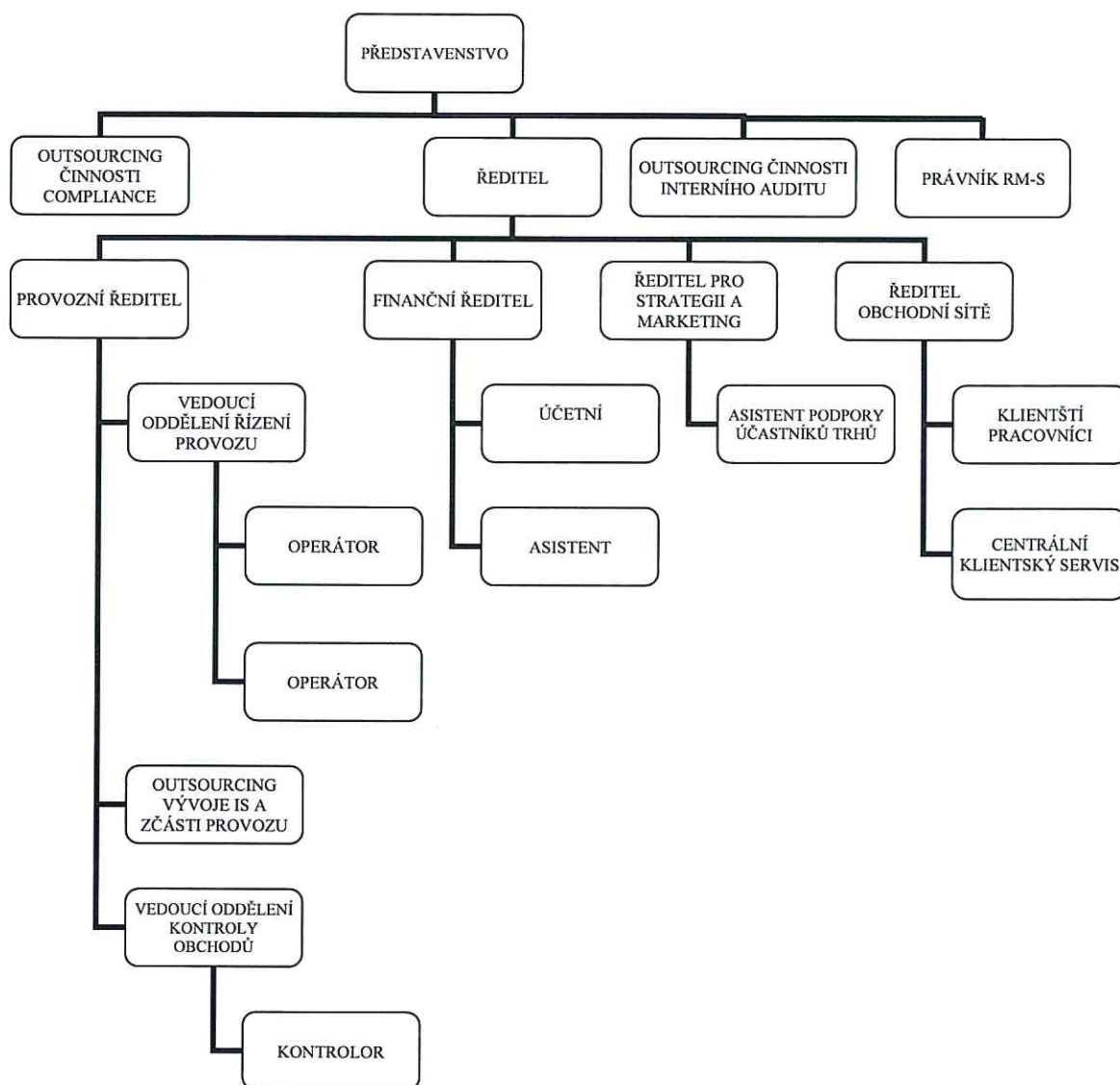

7. ZPRÁVA DOZORČÍ RADY

Po celý rok 2015 vykonávala dozorčí rada společnosti činnost v tomto složení:

RNDr. Petr Marsa	-	předseda dozorčí rady
Mgr. Romuald Kopún	-	místopředseda dozorčí rady
Ing. Ján Franek	-	člen dozorčí rady

Dozorčí rada plnila povinnosti a úkoly, které jí plynou z právních předpisů (zejména ze zákona o obchodních korporacích a předpisů na úseku práva kapitálového trhu) a ze stanov společnosti. Předseda, popř. jiný člen představenstva byli účastní většiny jednání dozorčí rady. To posilovalo informovanost členů dozorčí rady o situaci ve společnosti i spolupráci obou orgánů společnosti a umožňovalo efektivnější výkon působnosti dozorčí rady, zejména pokud jde o povinnost dozorčí rady dohlížet na výkon působnosti představenstva (§ 446 odst. 1 zákona o obchodních korporacích).

Těžiště působení dozorčí rady spočívalo ve výkonu kontrolní působnosti nad činností představenstva a nad uskutečňováním podnikatelské činnosti společnosti. Dozorčí rada přitom částečně postupovala v souladu s plánem kontrolní činnosti, který si stanovila a postupně realizovala.

Kromě pravidelné kontroly výsledků hospodaření společnosti a vedení účetnictví, se dozorčí rada zaměřila na kontrolu řádného plnění povinností plynoucích z právních předpisů. Dozorčí rada konstatuje, že podnikatelská činnost společnosti je uskutečňována v souladu s právními předpisy a se stanovami společnosti.

Dozorčí rada přezkoumala a schválila, podle § 83 odst. 1 zákona č. 90/2012 Sb., o obchodních společnostech a družstvech (zákon o obchodních korporacích) v platném znění Zprávu o vztazích mezi ovládající a ovládanou osobou a o vztazích mezi ovládanou osobou a ostatními osobami ovládanými stejnou ovládající osobou, tj. osobami propojenými, vypracovanou na základě ustanovení § 82 a násl. zákona č. 90/2012 Sb., zákon o obchodních společnostech a družstvech, v platném znění. O tomto přezkoumání a schválení informovala dozorčí rada jediného akcionáře společnosti.

Při své činnosti neshledala dozorčí rada nedostatky v hospodaření společnosti a vyslovila souhlas s roční účetní závěrkou ke dni 31. prosince 2015. Výsledky kontrolní činnosti dozorčí rady nasvědčují tomu, že účetnictví společnosti je vedeno řádně a v souladu s právními předpisy, jak ostatně dokládá výrok auditora.

Pro rok 2016 si dozorčí rada stanovila cíl postupovat obdobně jako v roce 2015. Rovněž akcenty kontrolní činnosti budou srovnatelné. Pozornost hodlá dozorčí rada soustředit na kontrolu opatření, která představenstvo a vedení společnosti přijímají.

Mgr. Romuald Kopún, v.r.
místopředseda dozorčí rady

RNDr. Petr Marsa, v.r.
předseda dozorčí rady

Ing. Ján Franek, v.r.
člen dozorčí rady

8. STATUTÁRNÍ ORGÁNY A VEDENÍ SPOLEČNOSTI

Představenstvo:

V roce 2015 pracovalo představenstvo společnosti v tomto složení:

Mgr. Jan Sochor	-	předseda představenstva
Daniel Ditrich	-	člen představenstva
Ing. Jan Bláha	-	člen představenstva

Daniel Ditrich byl do funkce člena představenstva zvolen s účinností ke dni 13. 3. 2015.

Představenstvo se scházelo v souladu s právními předpisy a stanovami společnosti.

Dozorčí rada:

Po celý rok 2015 vykonávala dozorčí rada společnosti činnost v tomto složení:

Mgr. Romuald Kopún	-	místopředseda dozorčí rady
RNDr. Petr Marsa	-	předseda dozorčí rady
Ing. Ján Franek	-	člen dozorčí rady

Vedení společnosti:

V roce 2015 pracovalo vedení společnosti v tomto složení:

Provozní ředitel:

Daniel Ditrich

Finanční ředitel:

Ing. Vladimír Hanzal

Ředitel pro strategii a marketing:

Ing. Jan Bláha

Ředitel sítě obchodních míst:

Ing. Jakub Schmid

9. ZPRÁVA AUDITORA

ZPRÁVA NEZÁVISLÉHO AUDITORA Pro akcionáře společnosti RM-SYSTÉM, česká burza cenných papírů a.s.

Se sídlem: V Celnici 1028/10, Praha 1 – Nové Město, 117 21
Identifikační číslo: 471 16 404

Provedli jsme audit přiložené účetní závěrky společnosti RM-SYSTÉM, česká burza cenných papírů a.s. sestavené na základě českých účetních předpisů zahrnující rozvahu k 31. prosinci 2015, výkaz zisku a ztráty, přehled o změnách vlastního kapitálu za rok končící k tomuto datu a přílohu této účetní závěrky, která obsahuje popis použitých podstatných účetních metod a další vysvětlující informace.

Odpovědnost statutárního orgánu účetní jednotky za účetní závěrku

Statutární orgán společnosti je odpovědný za sestavení účetní závěrky, která podává věrný a poctivý obraz v souladu s českými účetními předpisy, a za takový vnitřní kontrolní systém, který považuje za nezbytný pro sestavení účetní závěrky tak, aby neobsahovala významné (materiální) nesprávnosti způsobené podvodem nebo chybou.

Odpovědnost auditora

Naší odpovědností je vyjádřit na základě našeho auditu výrok k této účetní závěrce. Audit jsme provedli v souladu se zákonem o auditorech a Mezinárodními auditorskými standardy a souvisejícími aplikačními doložkami Komory auditorů České republiky. V souladu s těmito předpisy jsme povinni dodržovat etické požadavky a naplánovat a provést audit tak, abychom získali přiměřenou jistotu, že účetní závěrka neobsahuje významné (materiální) nesprávnosti.

Audit zahrnuje provedení auditorských postupů k získání důkazních informací o částkách a údajích zveřejněných v účetní závěrce. Výběr postupů závisí na úsudku auditora, zahrnujícím i vyhodnocení rizik významné (materiální) nesprávnosti údajů uvedených v účetní závěrce způsobené podvodem nebo chybou. Při vyhodnocování těchto rizik auditor posoudí vnitřní kontrolní systém relevantní pro sestavení účetní závěrky podávající věrný a poctivý obraz. Cílem tohoto posouzení je navrhnout vhodné auditorské postupy, nikoli vyjádřit se k účinnosti vnitřního kontrolního systému účetní jednotky. Audit též zahrnuje posouzení vhodnosti použitých účetních metod, přiměřenosti účetních odhadů provedených vedením i posouzení celkové prezentace účetní závěrky.

Jsme přesvědčeni, že důkazní informace, které jsme získali, poskytují dostatečný a vhodný základ pro vyjádření našeho výroku.

Výrok auditora

Podle našeho názoru účetní závěrka podává věrný a poctivý obraz finanční pozice společnosti RM-SYSTÉM, česká burza cenných papírů a.s. k 31. prosinci 2015 a její finanční výkonnosti a peněžních toků za rok končící k tomuto datu v souladu s českými účetními předpisy.

Ostatní informace

Za ostatní informace se považují informace uvedené ve výroční zprávě mimo účetní závěrku a naši zprávu auditora. Za ostatní informace odpovídá vedení společnosti.

Náš výrok k účetní závěrce se k ostatním informacím nevztahuje, ani k nim nevydáváme žádný zvláštní výrok. Přesto je však součástí našich povinností souvisejících s ověřením účetní závěrky seznámení se s ostatními informacemi a zvážení, zda ostatní informace uvedené ve výroční zprávě nejsou ve významném (materiálním) nesouladu s účetní závěrkou či našimi znalostmi o účetní jednotce získanými během ověřování účetní závěrky, zda je výroční zpráva sestavena v souladu s právními předpisy nebo zda se jinak tyto informace nejeví jako významně (materiálně) nesprávné. Pokud na základě provedených prací zjistíme, že tomu tak není, jsme povinni zjištěné skutečnosti uvést v naší zprávě.

V rámci uvedených postupů jsme v obdržení ostatních informacích nic takového nezjistili.

V Praze dne 28. dubna 2016

Auditorská společnost:

Deloitte Audit s.r.o.
evidenční číslo 079



Deloitte označuje jednu či více společností Deloitte Touche Tohmatsu Limited, britská privátní společnost s ručením omezeným zárukou, a jejich členských firem. Každá z těchto firem představuje samostatný a nezávislý právní subjekt. Podrobný popis právní struktury společnosti Deloitte Touche Tohmatsu Limited a jejich členských firem je uveden na adrese www.deloitte.com/cz/onas.

Statutární auditor:

David Batal
evidenční číslo 2147



10. ÚČETNÍ ZÁVĚRKA SPOLEČNOSTI K 31. PROSINCI 2015

ÚČETNÍ ZÁVĚRKA K 31. PROSINCI 2015

Název společnosti: RM-SYSTÉM, česká burza cenných papírů a.s.
Sídlo: V Celnici 1028/10, 117 21 Praha 1 - Nové Město
Právní forma: akciová společnost
IČO: 471 16 404

Součásti účetní závěrky:

Rozvaha

Výkaz zisku a ztráty

Přehled o změnách vlastního kapitálu

Příloha

Účetní závěrka byla sestavena dne 22. dubna 2016.

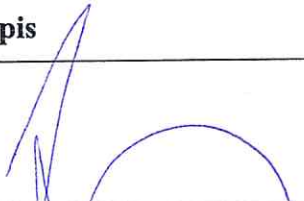
Statutární orgán účetní jednotky	Podpis
Mgr. Jan Sochor	

ROZVAHA
v plném rozsahu

RM-SYSTÉM, česká burza cenných papírů a.s.
IČ 471 16 404

k datu
31.12.2015
(v tisících Kč)

V Celnici 1028/10
117 21 Praha 1 - Nové Město

		31.12.2015			31.12.2014
		Brutto	Korekce	Netto	Netto
	AKTIVA CELKEM	83 290	1 871	81 419	260 276
B.	Dlouhodobý majetek	4 020	1 811	2 209	516
<i>B.I.</i>	<i>Dlouhodobý nehmotný majetek</i>	2 085	209	1 876	
B.I.3.	Software	209	209		
B.I.7.	Nedokončený dlouhodobý nehmotný majetek	1 876		1 876	
<i>B.II.</i>	<i>Dlouhodobý hmotný majetek</i>	1 935	1 602	333	516
B.II.2.	Stavby	1 691	1 358	333	516
B.II.3.	Samostatné hmotné movité věci a soubory hmotných movitých věcí	244	244		
C.	Oběžná aktiva	78 756	60	78 696	259 237
<i>C.II.</i>	<i>Dlouhodobé pohledávky</i>	1 695		1 695	1 728
C.II.5.	Dlouhodobé poskytnuté zálohy	1 678		1 678	1 707
C.II.8.	Odložená daňová pohledávka	17		17	21
<i>C.III.</i>	<i>Krátkodobé pohledávky</i>	5 156	60	5 096	2 205
C.III.1.	Pohledávky z obchodních vztahů	474	60	414	435
C.III.6.	Stát - daňové pohledávky	36		36	241
C.III.7.	Krátkodobé poskytnuté zálohy	1 477		1 477	1 529
C.III.8.	Dohadné účty aktivní	1 549		1 549	
C.III.9.	Jiné pohledávky	1 620		1 620	
<i>C.IV.</i>	<i>Krátkodobý finanční majetek</i>	71 905		71 905	255 304
C.IV.2.	Účty v bankách	71 905		71 905	255 292
D. I.	Časové rozlišení	514		514	523
D.I.1.	Náklady příštích období	514		514	523

		31.12.2015	31.12.2014
	PASIVA CELKEM	81 419	260 276
A.	Vlastní kapitál	31 310	30 807
<i>A.I.</i>	<i>Základní kapitál</i>	<i>30 000</i>	<i>30 000</i>
A.I.1.	Základní kapitál	30 000	30 000
<i>A.III.</i>	<i>Fondy ze zisku</i>	<i>143</i>	<i>143</i>
A.III.2.	Statutární a ostatní fondy	143	143
<i>A.IV.</i>	<i>Výsledek hospodaření minulých let</i>	<i>664</i>	<i>2 316</i>
A.IV.1.	Nerozdělený zisk minulých let	664	2 316
A.V.1.	<i>Výsledek hospodaření běžného účetního období (+ -)</i>	<i>503</i>	<i>-1 652</i>
B.	Cizí zdroje	50 109	229 469
<i>B.I.</i>	<i>Rezervy</i>	<i>88</i>	<i>112</i>
B.I.4.	Ostatní rezervy	88	112
<i>B.II.</i>	<i>Dlouhodobé závazky</i>	<i>90</i>	<i>90</i>
B.II.9.	Jiné závazky	90	90
<i>B.III.</i>	<i>Krátkodobé závazky</i>	<i>49 931</i>	<i>229 267</i>
B.III.1.	Závazky z obchodních vztahů	1 139	1 008
B.III.5.	Závazky k zaměstnancům	181	241
B.III.6.	Závazky ze sociálního zabezpečení a zdravotního pojištění	107	149
B.III.7.	Stát - daňové závazky a dotace	74	86
B.III.8.	Krátkodobé přijaté zálohy	47 670	226 493
B.III.10.	Dohadné účty pasivní	760	1 276

Deloitte Audit s.r.o.
Karolínská 654/2, 186 00 Praha 8
evídenční číslo 079

David Batai
Auditor
evídenční č. 2147

VÝKAZ ZISKU A ZTRÁTY
v druhovém členění

RM-SYSTÉM, česká burza cenných papírů a.s.
IČ 471 16 404

období končící k
31.12.2015
(v tisících Kč)

V Celnici 1028/10
117 21 Praha 1 - Nové Město

		Období do 31.12.2015	Období do 31.12.2014
II.	Výkony	10 401	12 649
II.1.	Tržby za prodej vlastních výrobků a služeb	10 401	12 649
B.	Výkonová spotřeba	6 713	10 552
B.1.	Spotřeba materiálu a energie	139	127
B.2.	Služby	6 574	10 425
+	Přidaná hodnota	3 688	2 097
C.	Osobní náklady	3 123	5 409
C.1.	Mzdové náklady	2 303	3 941
C.3.	Náklady na sociální zabezpečení a zdravotní pojištění	759	1 331
C.4.	Sociální náklady	61	137
D.	Daně a poplatky	364	321
E.	Odpisy dlouhodobého nehmotného a hmotného majetku	183	183
G.	Změna stavu rezerv a opravných položek v provozní oblasti a komplexních nákladů příštích období		-218
IV.	Ostatní provozní výnosy	107	5
H.	Ostatní provozní náklady	26	7
*	Provozní výsledek hospodaření	99	-3 600
X.	Výnosové úroky	576	1 110
N.	Nákladové úroky	99	200
XI.	Ostatní finanční výnosy	1 183	1 772
O.	Ostatní finanční náklady	1 251	720
*	Finanční výsledek hospodaření	409	1 962
Q.	Daň z příjmů za běžnou činnost	5	14
Q 1.	- splatná		1
Q 2.	- odložená	5	13
**	Výsledek hospodaření za běžnou činnost	503	-1 652
***	Výsledek hospodaření za účetní období (+/-)	503	-1 652
****	Výsledek hospodaření před zdaněním	508	-1 638

**PŘEHLED O ZMĚNÁCH
VLASTNÍHO KAPITÁLU**

k datu
31.12.2015
(v tisících Kč)

RM-SYSTÉM, česká burza cenných papírů a.s.
IČ 471 16 404

V Celnici 1028/10
117 21 Praha 1 - Nové Město

	Základní kapitál	Kapitálové fondy	Fondy ze zisku, rezervní fond	Nerozdělený zisk minulých let	Neuhrazená zůřata minulých let	Výsledek hospodařeni běžného účetního období	VLASTNÍ KAPITÁL CELKEM
Stav k 31.12.2013	30 000		3 143		-715	30	32 458
Rozdělení výsledku hospodařeni					30	-30	
Zrušení rezervního fondu			-3 000	2 316	685		1
Výsledek hospodařeni za běžné období						-1 652	-1 652
Stav k 31.12.2014	30 000		143	2 316		-1 652	30 807
Rozdělení výsledku hospodařeni						1 652	
Výsledek hospodařeni za běžné období						503	503
Stav k 31.12.2015	30 000		143	664		503	31 310

PŘÍLOHA ÚČETNÍ ZÁVĚRKY ZA ROK 2015

Název společnosti: RM-SYSTÉM, česká burza cenných papírů a.s.

Sídlo: V Celnici 1028/10, 117 21 Praha 1 - Nové Město

Právní forma: akciová společnost

IČ: 471 16 404

OBSAH

1.	OBECNÉ ÚDAJE	3
1.1.	ZALOŽENÍ A CHARAKTERISTIKA SPOLEČNOSTI	3
1.2.	ZMĚNY A DODATKY V OBCHODNÍM REJSTŘÍKU	3
1.3.	ORGANIZAČNÍ STRUKTURA SPOLEČNOSTI K 31. 12. 2015	4
1.4.	IDENTIFIKACE SKUPINY	5
1.5.	PŘEDSTAVENSTVO A DOZORČÍ RADA	5
2.	ÚČETNÍ METODY, ÚČETNÍ ZÁSADY A ZPŮSOBY OCEŇOVÁNÍ.....	6
3.	PŘEHLED VÝZNAMNÝCH ÚČETNÍCH PRAVIDEL A POSTUPŮ	7
3.1.	DLOUHODOBÝ HMOTNÝ MAJETEK	7
3.2.	DLOUHODOBÝ NEHMOTNÝ MAJETEK	7
3.3.	POHLEDÁVKY	8
3.4.	ZÁVAZKY Z OBCHODNÍCH VZTAHŮ.....	8
3.5.	ZPŮSOB STANOVENÍ OPRAVNÝCH POLOŽEK K MAJETKU A REZERVÁM.....	8
3.6.	PŘEPOČTY ÚDAJŮ V CIZÍCH MĚNÁCH NA ČESKOU MĚNU	8
3.7.	DANĚ.....	8
3.7.1.	<i>Daňové odpisy dlouhodobého majetku.....</i>	<i>8</i>
3.7.2.	<i>Splatná daň.....</i>	<i>8</i>
3.7.3.	<i>Daň z přidané hodnoty.....</i>	<i>8</i>
3.7.4.	<i>Odložená daň.....</i>	<i>9</i>
3.8.	POUŽITÍ ODHADŮ	9
3.9.	VÝNOSY	9
4.	DOPLŇUJÍCÍ ÚDAJE K ROZVAZE A VÝKAZU ZISKŮ A ZTRÁT.....	10
4.1.	DLOUHODOBÝ MAJETEK	10
4.1.1.	<i>Dlouhodobý nehmotný majetek</i>	<i>10</i>
4.1.2.	<i>Dlouhodobý hmotný majetek</i>	<i>10</i>
4.2.	POHLEDÁVKY	11
4.2.1.	<i>Dlouhodobé pohledávky</i>	<i>11</i>
4.2.2.	<i>Pohledávky z obchodních vztahů</i>	<i>11</i>
4.2.3.	<i>Poskytnuté zálohy.....</i>	<i>11</i>
4.2.4.	<i>Dohadné účty aktivní.....</i>	<i>11</i>
4.2.5.	<i>Jiné pohledávky.....</i>	<i>11</i>
4.3.	FINANČNÍ MAJETEK	11
4.4.	ČASOVÉ ROZLIŠENÍ.....	11
4.5.	VLASTNÍ KAPITÁL.....	11
4.6.	ZÁVAZKY	12
4.6.1.	<i>Závazky z obchodního styku, jiné závazky a přijaté zálohy</i>	<i>12</i>
4.7.	DOHADNÉ ÚČTY PASIVNÍ	12
4.8.	DAŇ Z PŘÍJMU ZA BĚŽNOU ČINNOST.....	12
4.8.1.	<i>Odložená daň.....</i>	<i>12</i>
4.9.	VÝNOSY Z BĚŽNÉ ČINNOSTI PODLE HLAVNÍCH ČINNOSTÍ.....	13
4.10.	TRANSAKCE SE SPOLEČNOSTMI VE SKUPINĚ	13
4.10.1.	<i>Výnosy a náklady ve skupině</i>	<i>13</i>
4.10.2.	<i>Pohledávky a závazky k podnikům ve skupině</i>	<i>14</i>
4.11.	SPOTŘEBA MATERIÁLU A ENERGIE, SLUŽBY	14
4.12.	OSTATNÍ PROVOZNÍ NÁKLADY	14
4.13.	FINANČNÍ NÁKLADY A VÝNOSY	14
5.	ZAMĚŠTNANCI, ŘÍDÍCÍ PRACOVNÍCI A STATUTÁRNÍ ORGÁNY	15
5.1.	OSOBNÍ NÁKLADY A POČET ZAMĚŠTNANCŮ.....	15
6.	PROBÍHAJÍCÍ SOUDNÍ SPORY	16
7.	UDÁLOSTI, KTERÉ NASTALY PO DATU ÚČETNÍ ZÁVĚRKY.....	17

1. OBECNÉ ÚDAJE

1.1. Založení a charakteristika společnosti

RM-SYSTÉM, česká burza cenných papírů a.s. (dále jen „společnost“) se sídlem Praha 1, Nové Město, V Celnici 1028/10, PSČ 11721, byla založena jako akciová společnost zakladatelskou listinou ze dne 21. 1. 1993. Do obchodního rejstříku, vedeného Krajským obchodním soudem v Praze (dnešní Městský soud v Praze), byla zapsána dne 28. 1. 1993 v oddíle B, vložka 1867. Faktickou činnost zahájila 1. 3. 1993.

Společnost má základní kapitál ve výši 30 mil. Kč.

Jediným akcionářem společnosti je společnost Fio banka, a.s. Konečným vlastníkem jsou od roku 2006 Mgr. Romuald Kopún a RNDr. Petr Marsa.

Hlavním předmětem činnosti společnosti je organizování regulovaného trhu s cennými papíry, mnohostranného obchodního systému a provozování vypořádacího systému. Povolení k organizování mimoburzovního trhu s cennými papíry bylo společnosti uděleno dne 19. 3. 1993 Ministerstvem financí ČR. Platnost tohoto povolení v plném rozsahu byla potvrzena rozhodnutím Komise pro cenné papíry s účinností od 30. 6. 2005. Dne 20. září 2002 byla Komisí pro cenné papíry udělena společnosti licence k vypořádání obchodů s investičními instrumenty. V prosinci 2008 získala společnost statut burzy cenných papírů na základě změny zákona o podnikání na kapitálovém trhu.

1.2. Změny a dodatky v obchodním rejstříku

Během roku 2015 byly v obchodním rejstříku zapsány následující změny:

3. března 2015

- zápis o podřízení zákonu č. 90/2012 Sb., o obchodních společnostech a družstvech,
- zápis počtu členů dozorčí rady (3),
- zápis RNDr. Petra Marsy jako předsedy, Mgr. Romualda Kopúna jako místopředsedy a Ing. Jána Franeka jako člena dozorčí rady s počátkem výkonu funkce od 25. listopadu 2014,
- zápis způsobu jednání za společnost tak, že za představenstvo jedná navenek za společnost pouze předseda představenstva společnosti,

17. dubna 2015

- zápis Daniela Ditricha jako člena představenstva s počátkem výkonu funkce od 13. března 2015,
- výmaz Ing. Davida Hybeše jako člena představenstva se zánikem členství ke dni 31. října 2014,
- zápis počtu členů představenstva (3).

1.3. Organizační struktura společnosti k 31. 12. 2015

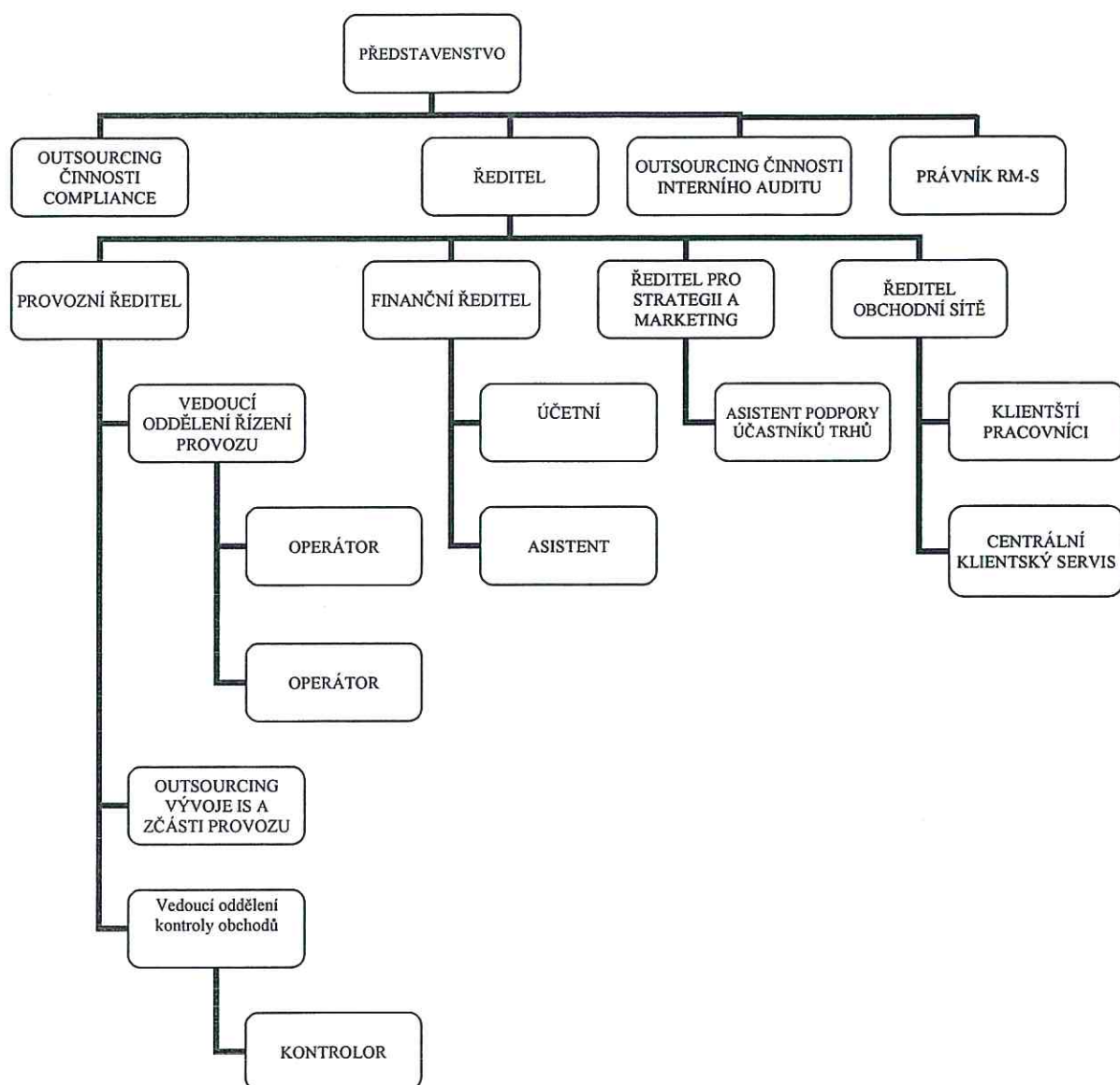

1.4. Identifikace skupiny

RM-SYSTÉM, česká burza cenných papírů a.s. je součástí finanční skupiny Fio.

1.5. Představenstvo a dozorčí rada

Složení představenstva a dozorčí rady společnosti k 31. 12. 2015.

Orgán	Funkce	Jméno
Představenstvo	Předseda	Mgr. Jan Sochor
	Člen	Ing. Jan Bláha
	Člen	Daniel Ditrich
Dozorčí rada	Předseda	RNDr. Petr Marsa
	Místopředseda	Mgr. Romuald Kopún
	Člen	Ing. Ján Franek

2. ÚČETNÍ METODY, ÚČETNÍ ZÁSADY A ZPŮSOBY OCEŇOVÁNÍ

Účetnictví společnosti je vedeno a účetní závěrka byla sestavena v souladu se zákonem č. 563/1991 Sb. o účetnictví v platném znění, vyhláškou č. 500/2002 Sb., kterou se provádějí některá ustanovení zákona č. 563/1991 Sb. o účetnictví, pro účetní jednotky, které jsou podnikateli účtujícími v soustavě podvojného účetnictví, v platném znění a Českými účetními standardy pro podnikatele v platném znění.

Účetnictví respektuje obecné účetní zásady, především zásadu o oceňování majetku historickými cenami, zásadu účtování ve věcné a časové souvislosti, zásadu opatrnosti a předpoklad o schopnosti účetní jednotky pokračovat ve svých aktivitách.

Údaje v této účetní závěrce jsou vyjádřeny v tisících korunách českých (Kč), pokud není uvedeno jinak.

3. PŘEHLED VÝZNAMNÝCH ÚČETNÍCH PRAVIDEL A POSTUPŮ

3.1. Dlouhodobý hmotný majetek

Nakoupený dlouhodobý hmotný majetek je oceněn pořizovacími cenami sníženými o oprávky.

Dlouhodobým hmotným majetkem se rozumí majetek, jehož ocenění je vyšší než 40 tis. Kč v jednotlivém případě a doba použitelnosti je delší než jeden rok.

Technické zhodnocení, pokud převýšilo u jednotlivého majetku v úhrnu za zdaňovací období částku 40 tis. Kč, zvyšuje pořizovací cenu dlouhodobého majetku.

Pořizovací cena dlouhodobého hmotného majetku je odepisována po dobu odhadované životnosti lineární metodou následujícím způsobem:

Kategorie majetku	Doba odpisování v letech
Stroje a zařízení	3
Dopravní prostředky	4
Inventář	5

Technická zhodnocení na najatém dlouhodobém hmotném majetku jsou odepisována lineární metodou po dobu trvání nájemní smlouvy nebo po dobu odhadované životnosti, a to vždy po tu dobu, která je kratší.

Zisky či ztráty z prodeje nebo vyřazení majetku jsou určeny jako rozdíl mezi výnosy z prodeje a účetní hodnotou majetku a jsou účtovány do výkazu zisku a ztráty.

3.2. Dlouhodobý nehmotný majetek

Nakoupený dlouhodobý nehmotný majetek je oceněn pořizovacími cenami sníženými o oprávky.

Dlouhodobým nehmotným majetkem se rozumí majetek, jehož ocenění je vyšší než 60 tis. Kč v jednotlivém případě a doba použitelnosti je delší než jeden rok.

Technické zhodnocení, pokud převýšilo u jednotlivého majetku v úhrnu za zdaňovací období částku 40 tis. Kč, zvyšuje pořizovací cenu dlouhodobého majetku.

Dlouhodobý nehmotný majetek je odepisován lineárně na základě jeho předpokládané doby životnosti následujícím způsobem:

	Počet let
Software	3

Odpisování se zahajuje v měsíci následujícím po měsíci pořízení.

Zisky či ztráty z prodeje nebo vyřazení majetku jsou určeny jako rozdíl mezi výnosy z prodeje a účetní zůstatkovou hodnotou majetku k datu prodeje a jsou účtovány do výkazu zisku a ztráty.

3.3. Pohledávky

Pohledávky jsou při vzniku oceňovány jmenovitou hodnotou. Pohledávky jsou vykazovány v zůstatkové hodnotě snížené o příslušné opravné položky k pochybným a nedobytným částkám. Pohledávky nabyté za úplatu nebo vkladem jsou oceněny pořizovací cenou.

3.4. Závazky z obchodních vztahů

Závazky z obchodních vztahů jsou zaúčtovány ve jmenovité hodnotě.

3.5. Způsob stanovení opravných položek k majetku a rezervám

Opravné položky jsou vytvářeny na základě inventarizace, pokud se prokáže, že ocenění aktiv neodpovídá reálnému stavu. Rezervy na rizika a budoucí ztráty nejsou tvořeny.

3.6. Přepočty údajů v cizích měnách na českou měnu

Pro přepočet údajů v cizích měnách na českou měnu byl v souladu s vnitřním předpisem používán:

- u pohledávek, závazků a dalších účetních případů směnný kurz devizového trhu, vyhlášený Českou národní bankou vždy k prvnímu dni v měsíci, v němž došlo k uskutečnění účetního případu (pevný kurz).

K datu účetní závěrky jsou aktiva a pasiva přepočtena dle platného kurzu vyhlášeného ČNB k tomuto datu a zjištěné kurzové rozdíly jsou proúčtovány ve prospěch finančních výnosů nebo na vrub finančních nákladů běžného období.

3.7. Daně

3.7.1. Daňové odpisy dlouhodobého majetku

Pro účely výpočtu daňových odpisů dlouhodobého majetku byla použita metoda zrychleného odpisování.

3.7.2. Splatná daň

Splatná daň za účetní období vychází z výsledku hospodaření před zdaněním. Tento výsledek hospodaření se odlišuje od výsledku hospodaření za účetní období vykázaného ve výkazu zisků a ztrát, neboť nezahrnuje položky výnosů nebo nákladů, které jsou zdanitelné nebo uznatelné v jiných obdobích, a dále nezahrnuje položky, které nepodléhají dani. Pohledávka společnosti z titulu splatné daně je vypočítán pomocí daňových sazeb platných k datu účetní závěrky.

3.7.3. Daň z přidané hodnoty

Společnost k 1. 1. 2010 vstoupila do skupinové registrace k DPH. Zastupujícím členem skupiny je Fio banka, a.s. Společnost uplatňuje DPH na vstupu dle skupinového koeficientu, který měl v roce 2015 hodnotu 65 % (v roce 2014 70 %). Zbývající část DPH vstupuje do nákladů společnosti.

3.7.4. Odložená daň

Výpočet odložené daně je založen na závazkové metodě vycházející z rozvahového přístupu.

Závazkovou metodou se rozumí postup, kdy při výpočtu bude použita sazba daně z příjmů platná v období, ve kterém budou daňový závazek nebo pohledávka uplatněny. Rozvahový přístup znamená, že závazková metoda vychází z přechodných rozdílů, jimiž jsou rozdíly mezi daňovou základnou aktiv, popřípadě pasiv a výší aktiv, popřípadě pasiv uvedených v rozvaze. Daňovou základnou aktiv, popřípadě pasiv je hodnota těchto aktiv, popřípadě pasiv uplatnitelná v budoucnosti pro daňové účely.

Účetní hodnota odložené daňové pohledávky je ke každému rozvahovému dni posuzována a snížena v rozsahu, v jakém již není pravděpodobné, že bude k dispozici dostatečný výsledek hospodaření před zdaněním, proti němuž by bylo možno tuto pohledávku nebo její část uplatnit.

Odložená daň je zaúčtována do výkazu zisků a ztrát s výjimkou případů, kdy se vztahuje k položkám účtovaným přímo do vlastního kapitálu a je také zahrnuta do vlastního kapitálu.

Odložené daňové pohledávky a závazky jsou vzájemně započítány a v rozvaze vykázány v celkové netto hodnotě.

3.8. Použití odhadů

Sestavení účetní závěrky vyžaduje, aby vedení společnosti používalo odhady a předpoklady, jež mají vliv na vykazované hodnoty majetku a závazků k datu účetní závěrky a na vykazovanou výši výnosů a nákladů za sledované období.

Společnost by mohla být ovlivněna dopady globální finanční a ekonomické krize. Společnost může být vystavena vyššímu riziku zejména ve vztahu k vysoké volatilitě a nejistotě spojené s oceněním, možným snížením hodnoty aktiv, podmíněnými závazky a budoucím vývojem na trzích. Tato potenciální rizika mohou mít dopad na účetní závěrku společnosti v budoucnosti.

Účetní závěrka k 31. prosinci 2015 je sestavena na základě současných nejlepších odhadů a vedení společnosti se domnívá, že účetní závěrka podává nejuvěrnější a nejpoctivější obraz finanční pozice společnosti a jejího výsledku hospodaření s využitím všech příslušných a dostupných informací k datu sestavení závěrky.

3.9. Výnosy

Výnosy jsou zaúčtovány k datu uskutečnění služeb a jsou vykázány po odečtení slev a daně z přidané hodnoty.

4. DOPLŇUJÍCÍ ÚDAJE K ROZVAZE A VÝKAZU ZISKŮ A ZTRÁT

4.1. Dlouhodobý majetek

4.1.1. Dlouhodobý nehmotný majetek

Pořizovací cena

(údaje v tis. Kč)

	Stav k 31. 12. 2014	Přírůstky	Stav k 31. 12. 2015
Software	209	0	209
Nedokončený majetek	0	1 876	1 876
Celkem	209	1 876	2 085

Oprávky

(údaje v tis. Kč)

	Stav k 31. 12. 2014	Přírůstky	Stav k 31. 12. 2015
Software	209	0	209
Celkem	209	0	209

Zůstatková hodnota

(údaje v tis. Kč)

	Stav k 31. 12. 2014	Stav k 31. 12. 2015
Software	0	0
Nedokončený majetek	0	1 876
Celkem	0	1 876

4.1.2. Dlouhodobý hmotný majetek

Pořizovací cena

(údaje v tis. Kč)

	Stav k 31. 12. 2014	Přírůstky	Stav k 31. 12. 2015
Samostatné hmotné movité věci	244	0	244
- <i>Stroje a zařízení</i>	76	0	76
- <i>Externí součásti VT</i>	168	0	168
Budovy a stavby	1 691	0	1 691
Celkem	1 935	0	1 935

Oprávky

(údaje v tis. Kč)

	Stav k 31. 12. 2014	Přírůstky	Stav k 31. 12. 2015
Samostatné hmotné movité věci	244	0	243
- <i>Stroje a zařízení</i>	76	0	76
- <i>Externí součásti VT</i>	168	0	168
Budovy a stavby	1 175	183	1 358
Celkem	1 419	183	1 602

Zůstatková hodnota

(údaje v tis. Kč)

	Stav k 31. 12. 2014	Stav k 31. 12. 2015
Budovy a stavby	516	333
Celkem	516	333

Společnost v roce 2008 a v roce 2011 zařadila do užívání přestavbu kanceláří. Toto technické zhodnocení je odepisováno po dobu sjednané nájemní smlouvy.

4.2. Pohledávky**4.2.1. Dlouhodobé pohledávky**

Společnost na dlouhodobých pohledávkách eviduje především složené kauce k pronájmu poboček.

4.2.2. Pohledávky z obchodních vztahůKrátkodobé pohledávky z obchodních vztahů

	(údaje v tis. Kč)	
	Stav k 31. 12. 2015	Stav k 31. 12. 2014
Krátkodobé pohledávky	474	495
Směnky k inkasu	0	2 469
Opravné položky	-60	-2 529
Celkem krátkodobé pohledávky z obchodních vztahů	414	435

4.2.3. Poskytnuté zálohy

Krátkodobé poskytnuté zálohy k 31. 12. 2015 činily 1 477 tis. Kč (1 529 tis. Kč v roce 2014). Tato částka představuje zálohy na služby spojené s pronájmy poboček.

4.2.4. Dohadné účty aktivní

Společnost na dohadných účtech aktivních k 31. 12. 2015 eviduje hodnotu 1 549 tis. Kč (0 tis. Kč v roce 2014).

4.2.5. Jiné pohledávky

Společnost na jiných pohledávkách eviduje především přeplatek ze záloh poskytnutých k úhradě služeb roku 2015.

4.3. Finanční majetek

	(údaje v tis. Kč)	
	Stav k 31. 12. 2015	Stav k 31. 12. 2014
Peníze na cestě	0	12
Běžné účty	71 905	255 292
Krátkodobý finanční majetek celkem	71 905	255 304

Stav krátkodobého finančního majetku se meziročně snížil o cca 184 mil Kč. Ke snížení stavu peněžních prostředků došlo především splacením záloh přijatých od klientů.

4.4. Časové rozlišení

Zůstatek položky nákladů příštích období meziročně odpovídá dlouhodobému vývoji, přičemž je tvořen především dopředu placeným.

4.5. Vlastní kapitál

Základní kapitál ke dni 31. 12. 2015 ve výši 30 000 tis. Kč tvořilo 3 000 ks kmenových akcií s nominální hodnotou 1 akcie 10 000 Kč. V průběhu roku 2015 nedošlo k žádným změnám ve výši základního kapitálu.

Na základě rozhodnutí valné hromady byla ztráta za rok 2014 ve výši 1 652 tis. Kč převedena na účet neuhrazené ztráty minulých let.

4.6. Závazky

4.6.1. Závazky z obchodního styku, jiné závazky a přijaté zálohy

	(údaje v tis. Kč)	
	Stav k 31. 12. 2015	Stav k 31. 12. 2014
Krátkodobé		
- dodavatelé	1 139	1 008
- závazky vůči klientům – přijaté zálohy	47 670	226 493
- jiné závazky	362	14
Celkem	49 171	227 515

Žádný ze závazků vůči dodavatelům neměl překročenu lhůtu splatnosti. Závazky tvoří smluvní dodávky za provoz obchodního systému a za nájem.

Zvláštní postavení v závazcích společnosti představují stále závazky vůči klientům společnosti, které jsou tvořeny peněžními vklady klientů na nákup cenných papírů, případně nepřevedenými peněžními prostředky získanými prodejem cenných papírů. Tyto peněžní prostředky jsou soustředovány na zvláštních bankovních účtech zřizovaných společnostmi (JUMBO účty). Na straně aktiv jsou tyto prostředky účtovány na analytických účtech k účtu 221, přičemž podrobná analytika podle jednotlivých klientů je vedena automatizovaně v rámci sledování stavu a pohybu na příslušných bankovních účtech, na straně pasiv pak na analytických účtech 324. K 31. 12. 2015 činil stav těchto záloh klientů 47 670 tis. Kč (226 493 tis. Kč v roce 2014).

4.7. Dohadné účty pasivní

Dohadné účty pasivní činily 760 tis. Kč (1 276 tis. Kč v roce 2014). Tuto položku tvoří dohadně zaúčtovaný audit, dohadné nájmy, služby, energie.

4.8. Daň z příjmu za běžnou činnost

	(údaje v tis. Kč)	
	2015	2014
Splatná daň z příjmů z běžné činnosti	0	1
Odložená daň	5	13
Celkem	5	14

4.8.1. Odložená daň

Odloženou daňovou pohledávku lze analyzovat následovně:

Odložená daň z titulu:

	(údaje v tis. Kč)	
	2015	2014
Rezerva na nevyčerpanou dovolenou	88	112
Celkem	88	112

	(údaje v tis. Kč)	
Analýza změny zůstatku		
01. 01. 2014		21
Běžné změny účtované proti výkazu zisku a ztráty		-4
31. 12. 2015		17

Odložená daň v roce 2015 vychází z dočasného rozdílu mezi účetním a daňovým nákladem z titulu rezervy na nevyčerpanou dovolenou.

Při výpočtu odložené daně společnost vycházela z přechodných rozdílů mezi daňovou a účetní zůstatkovou hodnotou závazků za použití sazby daně z příjmů platné pro rok 2015, z čehož vyplynula odložená daňová pohledávka ve výši 17 tis. Kč.

4.9. Výnosy z běžné činnosti podle hlavních činností

Rozhodující část výnosů z běžné činnosti za rok 2015 v celkové výši 10 401 tis. Kč (12 649 tis. Kč v roce 2014) pocházela z hlavní činnosti společnosti, tj. z organizování trhu s cennými papíry.

	(údaje v tis. Kč)	
	2015	2014
Poplatky za realizované obchody	7 813	11 402
Tržby za ostatní služby	2 588	1 247
Celkem	10 401	12 649

4.10. Transakce se společnostmi ve skupině

4.10.1. Výnosy a náklady ve skupině

Výnosy ve skupině v roce 2015

		(údaje v tis. Kč)			
Společnost	Vztah ke společnosti	Poplatky z obchodování	Úroky	Ostatní výnosy	Celkem
Fio banka, a.s.	Mateřská spol.	7 191	0	320	7 511
Družstevní záložna PSD	Sesterská spol.	0	496	98	594
Celkem		7 191	496	418	8 105

Náklady ve skupině v roce 2015

		(údaje v tis. Kč)		
Společnost	Vztah ke společnosti	Služby	Finanční náklady	Celkem
Fio banka, a.s.	Mateřská spol.	0	99	99
RM-S FINANCE, s.r.o.	Sesterská spol.	917	0	917
Celkem		917	99	1 016

Výnosy ve skupině v roce 2014

		(údaje v tis. Kč)			
Společnost	Vztah ke společnosti	Poplatky z obchodování	Úroky	Ostatní výnosy	Celkem
Fio banka, a.s.	Mateřská spol.	8 786	0	359	9 145
Družstevní záložna PSD	Sesterská spol.	0	1 000	144	1 144
Celkem		8 786	1 000	503	10 289

Náklady ve skupině v roce 2014

		(údaje v tis. Kč)		
Společnost	Vztah ke společnosti	Služby	Finanční náklady	Celkem
Fio banka, a.s.	Mateřská spol.	157	204	361
RM-S FINANCE, s.r.o.	Sesterská spol.	1 902	0	1 902
Celkem		2 059	204	2 263

4.10.2. Pohledávky a závazky k podnikům ve skupině

Název společnosti	(údaje v tis. Kč)	
	Stav k 31. 12. 2015	Stav k 31. 12. 2014
Krátkodobé pohledávky		
• Z obchodního styku:		
Fio banka, a.s.	165	200
Družstevní záložna PSD	98	144
• Ostatní pohledávky:		
RM-S FINANCE, s.r.o.	1 549	2
Pohledávky ve skupině celkem	1 812	346

Společnost nevykazuje závazky k podnikům ve skupině k 31. 12. 2015 a 31. 12. 2014.

4.11. Spotřeba materiálu a energie, služby

Nejvýznamnější položky výkonové spotřeby představují:

	(údaje v tis. Kč)	
	2015	2014
Spotřeba materiálu a energie	139	127
Opravy a udržování, cestovné, reprezentace	3	36
Náklady na propagaci	27	37
Náklady na nájemné	747	2 117
Náklady na Clearstream	781	902
Náklady na telekomunikační služby a internet	0	2
Náklady na inzerci, školení, semináře	3	0
Náklady na audit	240	320
Náklady na poštovné, kurýr, překlady	19	17
Náklady spojené s CDCP	4 041	3 245
Náklady na ostatní služby	713	3 749
Výkonová spotřeba celkem	6 713	10 552

V ostatních službách jsou zahrnuty náklady na služby spojené s pronájmy, burzovní informace, služby IT systému.

4.12. Ostatní provozní náklady

Ostatní provozní náklady společnosti jsou ve výši 26 tis. Kč (211 tis. Kč v roce 2014) tvoří především pojistné a uznané reklamace.

4.13. Finanční náklady a výnosy

Položky finančních nákladů představují:

	(údaje v tis. Kč)	
	2015	2014
Úrokové náklady – bonifikace placená zákazníkům	99	200
Poplatky za Jumbo-účet	120	120
Kurzové ztráty	1 117	589
Ostatní bankovní poplatky	14	11
Celkem finanční náklady	1 350	920

Položky finančních výnosů představují:

	(údaje v tis. Kč)	
	2015	2014
Úroky z vlastních i klientských vkladů	576	1 110
Kurzové zisky	1 058	1 601
Ostatní finanční výnosy	125	171
Celkem finanční výnosy	1 759	2 882

5. ZAMĚSTNANCI, ŘÍDÍCÍ PRACOVNÍCI A STATUTÁRNÍ ORGÁNY**5.1. Osobní náklady a počet zaměstnanců**

Průměrný počet zaměstnanců a členů vedení společnosti a osobní náklady za rok 2015 a 2014 jsou následující:

2015

	Počet	Mzdové náklady	Soc. a zdrav. zabezpečení	Ostatní náklady	(údaje v tis. Kč) Osobní náklady celkem
Zaměstnanci a vedení společnosti	5	2 303	759	61	3 123

2014

	Počet	Mzdové náklady	Soc. a zdrav. zabezpečení	Ostatní náklady	(údaje v tis. Kč) Osobní náklady celkem
Zaměstnanci a vedení společnosti	10	3 941	1 331	137	5 409

Počet zaměstnanců vychází z průměrného přepočteného stavu pracovníků bez žen na mateřské a rodičovské dovolené.

6. PROBÍHAJÍCÍ SOUDNÍ SPORY

K 31. 12. 2015 nebyla společnost RM-SYSTÉM, česká burza cenných papírů a.s. žalobcem ani žalovanou v žádném významném soudním sporu.

7. UDÁLOSTI, KTERÉ NASTALY PO DATU ÚČETNÍ ZÁVĚRKY

Po datu účetní závěrky nedošlo k žádným dalším událostem, které by měly významný dopad na účetní závěrku.

11. KONTAKTNÍ ÚDAJE

RM-SYSTÉM, česká burza cenných papírů a.s.

V Celnici 1028/10, Millennium Plaza
117 21 Praha 1, Nové Město

IČO: 471 16 404, zapsaná v oddíle B vložka 1867 v obchodním rejstříku
u Městského soudu v Praze

Tel: 420 224 346 111

Fax: 420 224 346 110

E-mail: rmsystem@rmsystem.cz

Web: www.rmsystem.cz

12. ZPRÁVA O VZTAZÍCH

Zpráva o vztazích mezi ovládající a ovládanou osobou a o vztazích mezi ovládanou osobou a ostatními osobami ovládanými stejnou ovládající osobou, tj. osobami propojenými, vypracovaná na základě ustanovení § 82 odst. 1 a násl. zákona č. 90/2012 Sb., zákon o obchodních společnostech a družstvech, v platném znění.

I. struktura vztahů

1. Ovládaná osoba

RM-SYSTÉM, česká burza cenných papírů, a.s.
IČ : 47116404
se sídlem Praha 1, V Celnici 1028/10, PSČ 117 21

(dále též "ovládaná osoba")

2. Ovládající osoba

- Fio banka, a.s.
IČ: 61858374
se sídlem: 117 21 Praha 1, V Celnici 1028/10
- RNDr. Petr Marsa a Mgr. Romuald Kopún jednající ve shodě, kteří ovládají Fio banku, a.s. (oba společně "ovládající osoba").

3. Osoby ovládané stejnou ovládající osobou tj. RNDr. Petrem Marsou a Mgr. Romualdem Kopúnem jednajícími ve shodě:

- AASRK, a.s., IČ: 28205367, Praha 1, V Celnici 1028/10, PSČ 117 21,
- AFUS, spol. s r.o., IČ: 27407748, Praha 1, Senovážné náměstí 977/24, PSČ 116 47,
- AGROPRODUKT – odbytové družstvo, IČ: 43 903 797, Madunice, Kostolanská 2/540, PSČ 922 42, SR,
- AKAM, s.r.o., IČ: 36037419, Madunice, Kostolanská 2/540, PSČ 922 42, SR,
- APMAS, a.s., IČ: 28206436, Praha 1, V Celnici 1028/10, PSČ 117 21,
- ATLANTA SAFE, spol. s r.o. „v likvidaci“, IČ: 14890658, Praha 2, Vocelova 3, PSČ 120 00,
- AYA, s.r.o., IČ: 35764716, Madunice, Kostolanská 2/540, PSČ 922 42, SR,
- BASRK, a.s., IČ: 28204107, Praha 1, V Celnici 1028/10, PSČ 117 21,
- BPMAS, a.s., IČ: 28212703, Praha 1, V Celnici 1028/10, PSČ 117 21,
- CASRK, a.s., IČ: 28207483, Praha 1, V Celnici 1028/10, PSČ 117 21,
- CFT, a.s., IČ: 61859079, Praha 1, V Celnici 1028/10, PSČ 117 21,
- CPMAS, a.s., IČ: 28211138, Praha 1, V Celnici 1028/10, PSČ 117 21,
- Čtyřka, spol. s r.o., IČ: 44268866, Krynická 504, Praha 9, PSČ 182 00,
- DASRK, a.s., IČ: 282 12 711, Praha 1, V Celnici 1028/10, PSČ 117 21,
- Družstevní záložna Kredit, IČ: 64946649, Praha 1, V Celnici 1028/10, PSČ 117 21,
- Družstevní záložna PSD, IČ: 64946835, Praha 1, V Celnici 1028/10, PSČ 117 21,
- DZ KREDIT a.s., IČ: 25623184, Praha 1, V Celnici 1028/10, PSČ 117 21,
- EASRK, a.s., IČ: 28206576, Praha 1, V Celnici 1028/10, PSČ 117 21,
- ELLIAD a.s., IČ: 25623192, Praha 1, V Celnici 1028/10, PSČ 117 21,
- EPMAS, a.s., IČ: 28206517, Praha 1, V Celnici 1028/10, PSČ 117 21,
- Finanční skupina Fio, a.s., IČ: 26761858, Praha 1, V Celnici 1028/10, PSČ 117 21,
- Fio banka, a.s., IČ: 61858374, Praha 1, V Celnici 1028/10, PSČ 117 21,
- Fio holding, a.s., IČ: 60192763, Praha 1, V Celnici 1028/10, PSČ 117 21,

- Fio o.c.p., a.s., IČ: 35960990, Nám. SNP 21, Bratislava 811 01, Bratislava 811 06, SR,
- Fio Polska spółka z o.o, IČ: 140192608, Szpitalna 1/17, 00-020 Warszawa, PR,
- Fio Slovakia, a.s., IČ: 35828137, Kollárovo nám. 15, Bratislava 811 06,
- FPMAS, a.s., IČ: 282 11 502, Praha 1, V Celnici 1028/10, PSČ 117 21,
- FPSROG, spol. s r.o., IČ: 25718843, Praha 1, V Celnici 1028/10, PSČ 117 21,
- FPSROH, spol. s r.o., IČ: 25738755, Praha 1, V Celnici 1028/10, PSČ 117 21,
- GENT CZ spol. s r.o., IČ: 48593753, Praha 1, V Celnici 1028/10, PSČ 117 21,
- KOFIMA, s. r.o., IČ: 25269241, Praha 9, Kolmá 5/597, PSČ 190 00,
- KOPTRANS, spol. s r. o., IČ: 46577335, Praha 9, Kolmá 5/597, PSČ 190 00,
- Midleton a.s., IČ: 35942177, Nám. SNP 21, Bratislava 811 01, Bratislava 811 06, SR,
- Fio forexová, s.r.o., IČ: 27589587, Praha 1, V Celnici 1028/10, PSČ 117 21,
- NOBLIGE a.s., IČ: 26145090, Praha 1, V Celnici 1028/10, PSČ 117 21,
- Odbytové družstvo ovoce Český ráj, IČ: 27651347, Praha 9, Vysočany, Kolmá 5/597, PSČ 190 00,
- OVOAGRI s.r.o., IČ: 36463388, Madunice, Kostolanská 2/540, PSČ 922 42, SR,
- OVOFARM s.r.o., IČ:36015067, Madunice, Kostolanská 2/540, PSČ 922 42, SR,
- RM-S FINANCE, s.r.o., IČ: 62915240, Praha 1, V Celnici 1028/10, PSČ 117 21,
- T.O.R.S. s.r.o., IČ: 496 82 024, Praha 1, V Celnici 1028/10, PSČ 117 21
- VARIEL, a.s., IČ: 45148287, Zruč nad Sázavou, Průmyslová 1034, PSČ 285 22,
- VVISS a.s., IČ: 48585131, Praha 9, Kolmá 5/597, PSČ 190 00,
- VVISS delta, s.r.o., IČ: 36015105, Madunice, Kostolanská 2/540, PSČ 922 42, SR,
- VVISS Lipence, s.r.o. v likvidaci, IČ: 64581314, Praha 9, Kolmá 5/597, PSČ 190 00,
- VVISS Plzeň, s.r.o., IČ: 64581331, Praha 9, Kolmá 5/597, PSČ 190 00,
- VVISS POLAND spółka z o.o, Cisownica 72, Goina, Golezów,
- VVISS spol. s r.o., IČ: 30229529, Kostolanská 2/540, Madunice PSČ 922 42, SR,
- VVISS Terezín, s.r.o. v likvidaci, IČ: 25125931, Praha 9, Kolmá 5/597, PSČ 190 00.

4. Grafické zobrazení struktury ovládaných osob

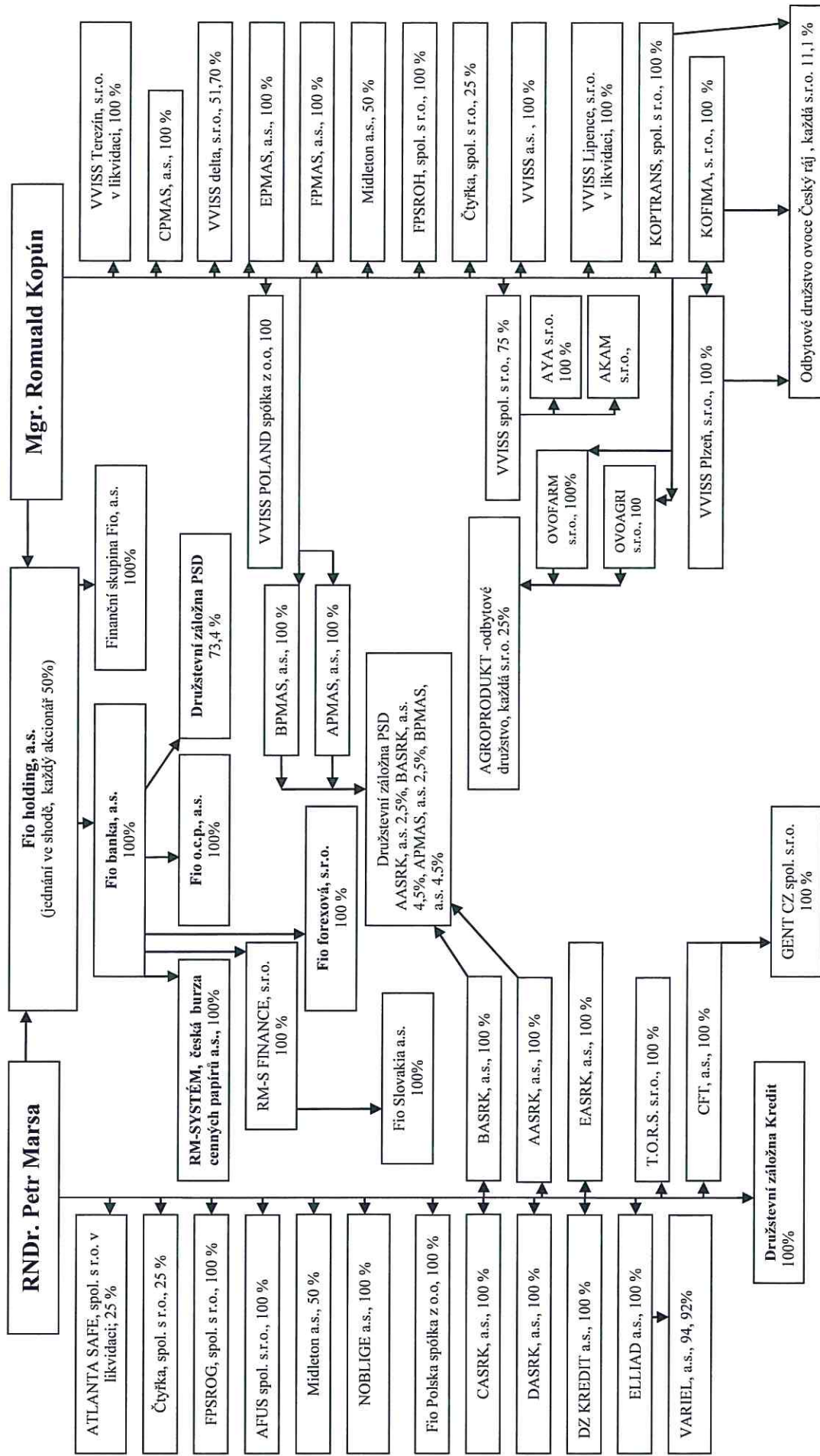

II. Úloha ovládané osoby

Ovládaná osoba je společností podnikající zejména jako organizátor regulovaného trhu. Ovládaná osoba vstupuje do obchodních vztahů v rámci skupiny ovládaných osob se společností Fio banka, a.s., Družstevní záložnou PSD a společností RM-S FINANCE, s.r.o.

III. Způsob a prostředky ovládání

Po celý rok 2015 byla jediným akcionářem obchodní společnosti RM-SYSTÉM, česká burza cenných papírů, a.s. obchodní společnost Fio banka, a.s., IČ: 61858374, sídlem Praha 1, V Celnici 1028/10, PSČ 117 21, přičemž nepřímými vlastníky jsou RNDr. Petr Marsa a Mgr. Romuald Kopún jednající ve shodě, kteří tak nepřímo jsou ovládající osobou.

IV. Přehled smluv uzavřených v roce 2015 mezi společností RM-SYSTÉM, česká burza cenných papírů a.s. a ovládající osobou a mezi společností RM-SYSTÉM, česká burza cenných papírů a.s. a ostatními ovládanými osobami a smluv, které byly mezi nimi v roce 2015 stále účinné:

1. Smlouvy, které byly v roce 2015 stále účinné:

- Fio banka, a.s.

- a) Smlouva o účasti na vypořádacím systému
- b) Smlouva upravující podmínky pro činnost tvůrce trhu
- c) Smlouva o zastupování České burzy při registracích zákazníků
- d) Smlouva o zvláštním způsobu validace
- e) Zajišťovací smlouva
- f) Dohoda o vzájemné spolupráci při ověřování technického a programového řešení služeb
- g) Smlouva o používání běžného účtu k obchodování s cennými papíry na trhu RM-SYSTÉMu
- h) Smlouva o podnájmu
- i) Smlouva o vymezení práv a povinností plynoucích z členství ve skupinové registraci k DPH
- j) Smlouva o běžném účtu č. 1
- k) Smlouva o běžném účtu č. 2
- l) Smlouva o běžném účtu č. 3
- m) Smlouva o běžném účtu č. 4
- n) Smlouva o účtu EUR
- o) Smlouva o účtu USD
- p) Smlouva o přístupu na trh České burzy
- q) Smlouva o hlášení obchodů
- r) Smlouva o používání účtu v ČSOB k vypořádání obchodů s cennými papíry na trhu České burzy
- s) Smlouva o zajištění výkonu interního auditu
- t) Smlouva o zajištění výkonu činnosti compliance

- **Družstevní záložna PSD**
 - a) Smlouva o běžném účtu (JUMBO účet)
 - b) Smlouva o vymezení práv a povinností plynoucích z členství ve skupinové registraci k DPH
- **RM-S FINANCE, s.r.o.**
 - a) Smlouva o využití distribuční sítě RM-SYSTÉM, česká burza cenných papírů a.s.
 - b) Dohoda o užívání grafického označení ze dne 1.7.2005. Na základě této dohody souhlasí RM-SYSTÉM, česká burza cenných papírů a.s. s užitím grafického motivu pro účely grafického označení společnosti RM-S FINANCE, s.r.o.
 - c) Dohoda o předávání osobních údajů ze dne 1.9.2005. Na základě této dohody RM-SYSTÉM, česká burza cenných papírů a.s. předá osobní údaje získané od 1.9.2005, které od zákazníků získal s jejich souhlasem a zákazník neprojevil nesouhlas s předáváním osobních údajů společnosti RM-S FINANCE, s.r.o.
 - d) Smlouva o vymezení práv a povinností plynoucích z členství ve skupinové registraci k DPH
 - e) Smlouva o správě a vývoji informačního systému a další ujednání
- **VVISS a.s.**
 - a) Smlouva o vymezení práv a povinností plynoucích z členství ve skupinové registraci k DPH

2. Smlouvy, které byly uzavřeny v průběhu roku 2015:

V roce 2015 nebyly uzavřeny žádné další smlouvy mezi osobou ovládanou a ovládající a mezi osobou ovládanou a osobami ovládanými stejnou ovládající osobou.

Veškeré smluvní vztahy mezi RM-SYSTÉM, česká burza cenných papírů a.s. a ovládající osobou resp. osobami ovládanými stejnou ovládající osobou jsou řešeny standardními postupy na základě obvyklých cenových relací a platných právních předpisů.

V. Přehled jednání učiněných v posledním účetním období, která byla učiněna na popud nebo v zájmu ovládající osoby nebo jí ovládaných osob, pokud se takovéto jednání týkalo majetku, který přesahuje 10 % vlastního kapitálu ovládané osoby zjištěného podle poslední účetní závěrky,

RM-SYSTÉM, česká burza cenných papírů a.s. neučinila na popud nebo v zájmu ovládající osoby nebo osob jí ovládaných žádné právní jednání, které by se týkalo majetku přesahujícího 10% vlastního kapitálu ovládané osoby.

VI. Posouzení toho, zda vznikla ovládané osobě újma, a posouzení jejího vyrovnání podle § 71 a 72 zák. č. 90/2012 Sb.,

Společnosti RM-SYSTÉM, česká burza cenných papírů a.s. nevznikla jako ovládané osobě žádná újma. Veškeré aktivity mezi ovládající a ovládanou osobou a mezi ovládanou a osobami ovládanými stejnou ovládající osobou byly realizovány v souladu s ustanoveními příslušných právních předpisů.

VII. Zhodnocení výhod a nevýhod vyplývajících z ovládnání

V rámci uskupení ovládaných osob převažují z pohledu společnosti RM-SYSTÉM, česká burza cenných papírů a.s. výhody vyplývající z ovládnání, a to zejména z důvodu, že v konečném důsledku je společnost ovládána dvěma fyzickými osobami jednajícími ve shodě, což společnosti poskytuje stabilitu při rozhodovacích procesech. Společnost dále rovněž těží i ze vzájemné spolupráce s ovládanými osobami. Ovládané společnosti si svým předmětem činnosti rovněž ani vzájemně nekonkurují a proto nemůže dojít k znevýhodnění společnosti RM-SYSTÉM, česká burza cenných papírů a.s. na trhu vůči dalším ovládaným společnostem, což společnosti a jejímu vedení dává prostor pro maximální využití potenciálu trhu v předmětu jejího podnikání a využití potenciálu celé skupiny.

Mgr. Jan Sochor, v.r.
předseda představenstva

Ing. Jan Bláha, v.r.
člen představenstva

Daniel Ditrich, v.r.
člen představenstva

13. OSTATNÍ SKUTEČNOSTI

1. Kromě skutečnosti, že dochází k ukončování činnosti systému vypořádání transakcí v RM-S (SVYT) a vedení samostatné evidence RM-S, tak nenastaly po rozvahovém dni žádné skutečnosti, které by měly významný vliv na naplnění účelu této výroční zprávy.
2. Účetní jednotka bude pokračovat i nadále ve stávající činnosti organizátora regulovaného trhu a mnohostranného obchodního systému.